



POVERTA' E SOVRAINDEBITAMENTO IN ITALIA

INDAGINE NAZIONALE

REPORT - NOVEMBRE 2022

**A cura dell'Avv. Francesco Luongo
Esperto in diritto dei consumatori**

LA CRISI DEI CONSUMI E L'INDEBITAMENTO DI FAMIGLIE ED IMPRESE

α lpha δ ebt 

IL REDDITO DISPONIBILE E LA PROPENSIONE AL RISPARMIO

PROSPETTO 4. FAMIGLIE CONSUMATRICI, PRINCIPALI AGGREGATI

I trimestre 2022, valori in milioni di euro e variazioni percentuali congiunturali e tendenziali, dati destagionalizzati

	I trim 2022	Variazioni percentuali congiunturali	Variazioni percentuali tendenziali
		I trim 2022	I trim 2022
		IV trim 2021	I trim 2021
Reddito disponibile lordo	304.196	+2,6	+5,9
Potere d'acquisto (a)	281.546	+0,3	+1,2
Spesa per consumi finali	268.253	+1,4	+12,1
Investimenti fissi lordi	22.038	+8,1	+25,5

(a) Reddito disponibile lordo in termini reali, ottenuto come rapporto tra il reddito lordo disponibile a prezzi correnti e il deflatore implicito dei consumi finali delle famiglie (Conti economici trimestrali).



a cura dell'Avv. Francesco Luongo

I CONSUMI DELLE FAMIGLIE

SPESE DELLE FAMIGLIE: I NUMERI CHIAVE. Anni 2020-2021, valori in euro

SPESA	Ripartizione geografica										Italia	
	Nord-ovest		Nord-est		Centro		Sud		Isole		2020	2021
	2020	2021	2020	2021	2020	2021	2020	2021	2020	2021		
Spesa mediana mensile	2.118,92	2.270,67	2.119,20	2.265,24	2.123,90	2.179,73	1.650,57	1.636,14	1.656,15	1.719,49	1.961,70	2.047,57
Spesa media mensile	2.523,38	2.699,63	2.525,33	2.636,90	2.510,51	2.588,29	1.898,09	1.971,29	1.949,00	2.011,52	2.328,23	2.437,36
Spesa media mensile per alimentari e bevande analcoliche	452,61	471,50	457,86	453,59	481,82	466,78	478,00	484,42	476,90	473,04	467,56	469,91
Spesa media mensile per beni e servizi non alimentari	2.070,77	2.228,13	2.067,47	2.183,31	2.028,69	2.121,51	1.420,10	1.486,87	1.472,10	1.538,48	1.860,68	1.967,45

I PRESTITI PER L'ACQUISTO DELLA CASA E IL CREDITO AL CONSUMO

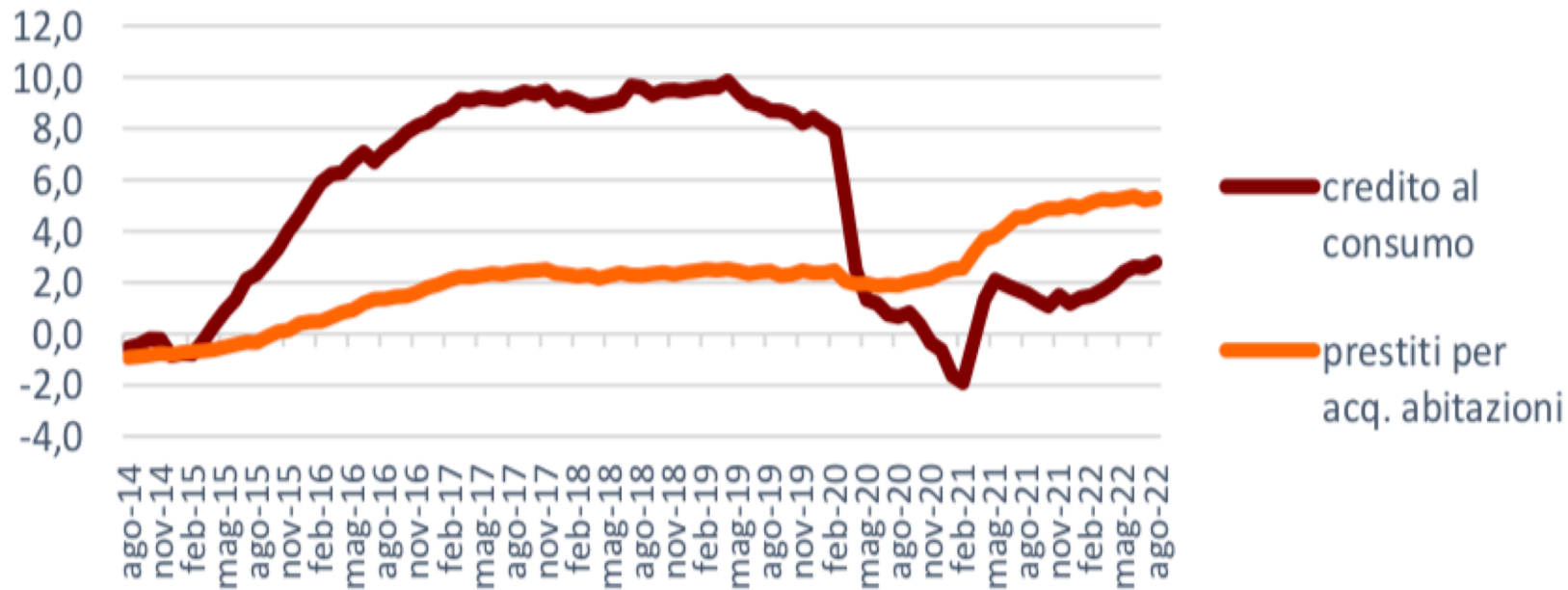

Fonte: Elaborazione Ufficio Studi ABI su dati Banca d'Italia

a cura dell'Avv. Francesco Luongo



LE SOFFERENZE BANCARIE NETTE AGOSTO 2022

Sofferenze del settore bancario italiano ¹			
	Sofferenze nette	Sofferenze nette su impieghi ²	Sofferenze nette su capitale e riserve
	<i>mln €</i>	<i>valori %</i>	<i>valori %</i>
ago-17	65.598	3,84	14,97
ago-18	40.490	2,36	10,11
ago-19	32.330	1,86	8,78
ago-20	24.491	1,40	6,84
ago-21	16.545	0,96	4,73
set-21	15.397	0,89	4,40
ott-21	16.703	0,97	4,79
nov-21	17.563	1,02	5,05
dic-21	15.152	0,87	4,45
gen-22	18.159	1,04	5,33
feb-22	17.904	1,03	5,24
mar-22	17.925	1,02	5,19
apr-22	16.647	0,95	4,93
mag-22	16.255	0,92	4,78
giu-22	15.973	0,91	4,67
lug-22	15.899	0,90	4,70
ago-22	16.348	0,92	4,83

1 Da gennaio 2022, i prestiti acquisiti da cessioni pro-soluto sono valorizzati nel bilancio delle banche al valore nominale e non al prezzo di acquisto come in precedenza e ciò ha determinato un incremento dell'importo delle sofferenze pari a 2,7 miliardi di euro.

2 Il valore degli impieghi comprende gli impieghi vivi e le sofferenze nette.

Fonte: Elaborazione Ufficio Studi ABI su dati Banca d'Italia.



a cura dell'Avv. Francesco Luongo

LE SOFFERENZE BANCARIE PER CLASSI DI GRANDEZZA

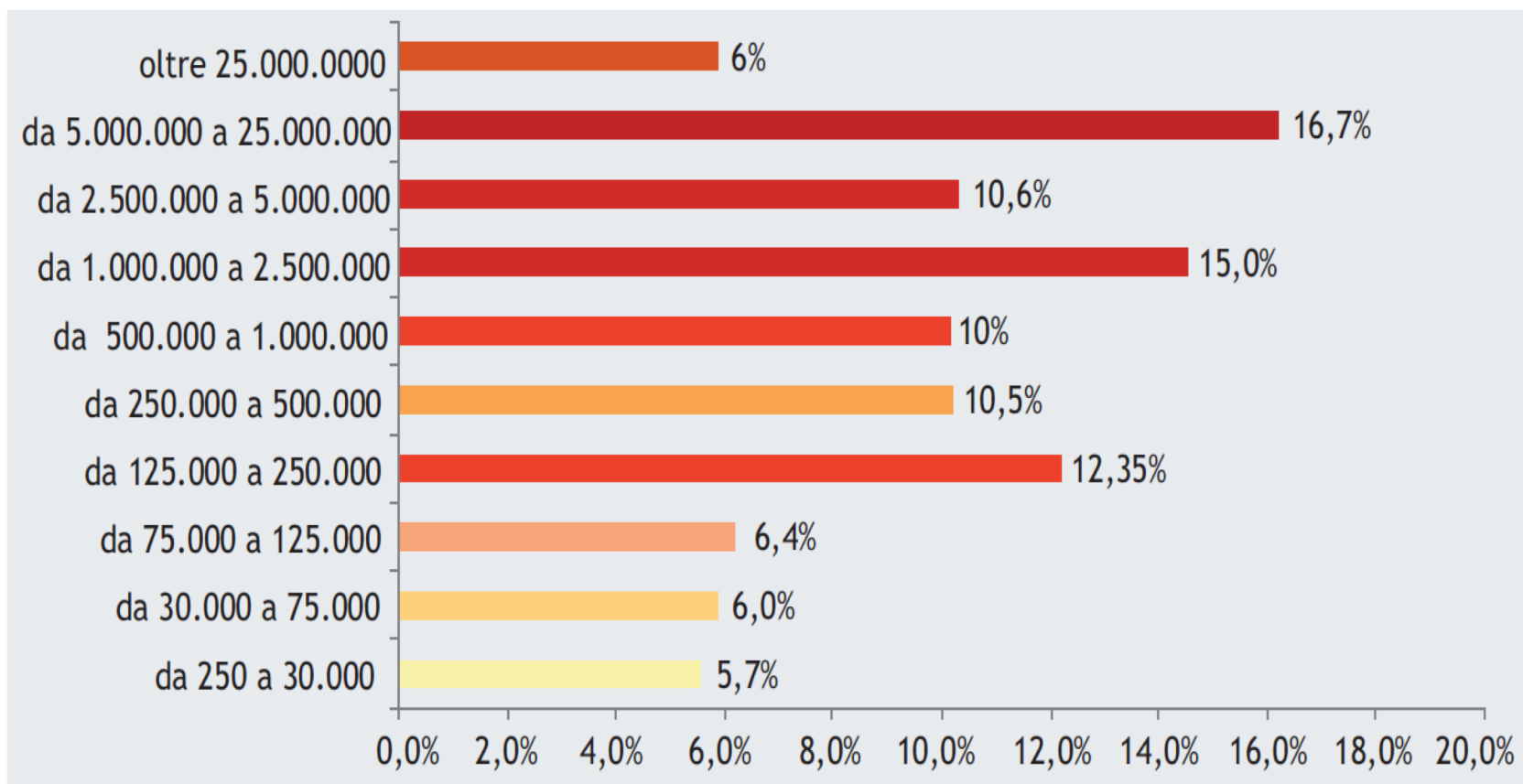

Fonte: Banca d'Italia, Banche e istituzioni finanziarie: condizioni e rischiosità del credito per settori e territori, marzo 2022

a cura dell'Avv. Francesco Luongo

LE SOFFERENZE BANCARIE PER REGIONE

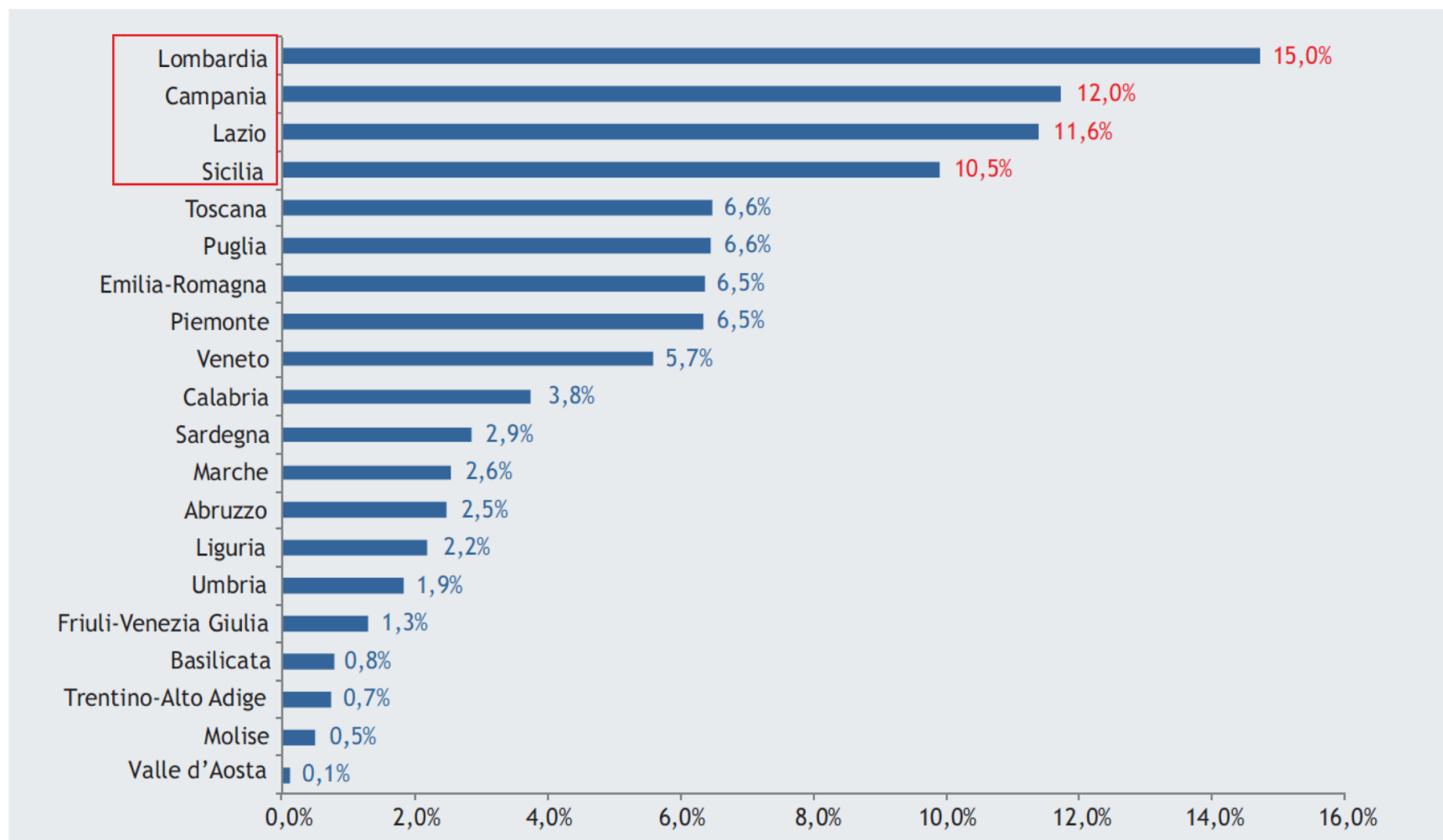

Fonte: Banca d'Italia, Banche e istituzioni finanziarie: condizioni e rischiosità del credito per settori e territori, marzo 2022

a cura dell'Avv. Francesco Luongo

IL DEBITO PRIVATO E QUELLO FISCALE

*α*lpha *δ*ebt 

I DEBITI DELLE FAMIGLIE IN “GESTIONE CREDITI” A SOCIETÀ DI RECUPERO: OLTRE 105 MILIARDI NEL 2021

Anno	Affidati		Recuperati	
	€	Δ% su AP	€	Δ% su AP
2017	71.451	3%	7.470	-9%
2018	82.341	15%	7.835	4,9%
2019	100.918	22,6%	8.833	12,7%
2020	100.787	-0,1%	10.626	20,3%
2021	105.994	5,2%	11.340	6,7%

Fonte: Imprese Associate UNIREC, elaborazione dati Centro Studi UNIREC

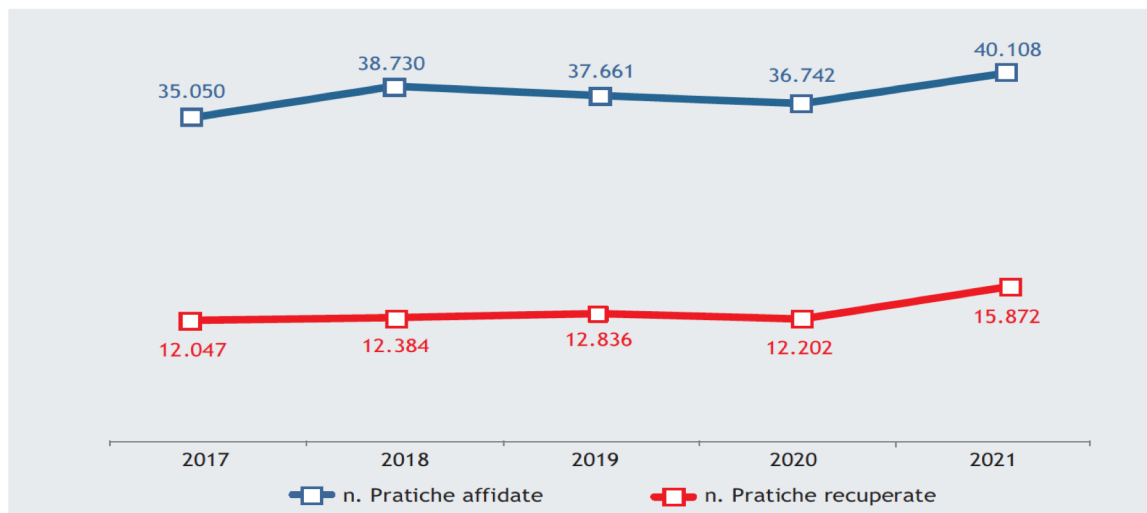

Fonte: Imprese Associate UNIREC, elaborazione dati Centro Studi UNIREC

a cura dell'Avv. Francesco Luongo



PRATICHE DI RECUPERO CREDITI PER REGIONE E PESO TOTALE NEL 2021

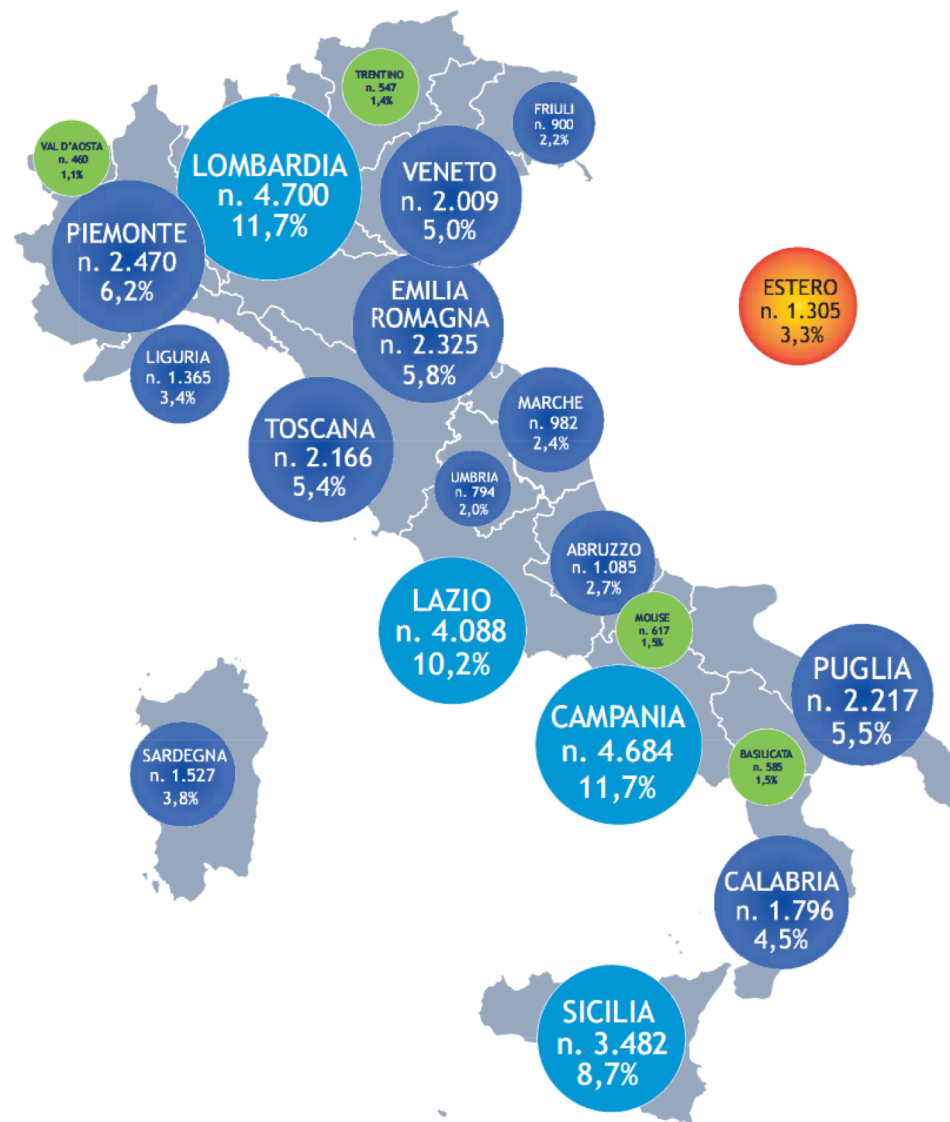

MOROSITÀ: L'INCIDENZA DEI DIVERSI SETTORI ECONOMICI NEL 2021

SETTORE COMMITTENTI	Affidato				Recuperato				Ticket medio (€)	Performance	
	Pratiche		Importi		Pratiche		Importi			Pratiche	Importi
	n./000	in %	(€/mln)	in %	n./000	in %	(€/mln)	in %			
BANCARIO	4.773	14%	21.616	44%	2.283	15%	2.085	22%	4.529	48%	10%
FINANZIARIO	6.498	20%	13.176	27%	3.349	22%	3.509	38%	2.028	52%	27%
LEASING	338	1%	4.158	9%	184	1%	539	6%	12.292	54%	13%
ASSICURATIVO	525	2%	467	1%	112	1%	53	1%	890	21%	11%
UTILITY	14.797	45%	6.270	13%	5.724	38%	1.605	17%	424	39%	26%
COMMERCIALE	4.940	15%	2.295	5%	3.050	20%	1.105	12%	465	62%	48%
P.A.	1.113	3%	734	1%	405	3%	446	5%	659	36%	61%
TOTALE	32.985		48.715		15.107		9.341		1.477	46%	19%

Fonte: Imprese Associate UNIREC, elaborazione dati Centro Studi UNIREC

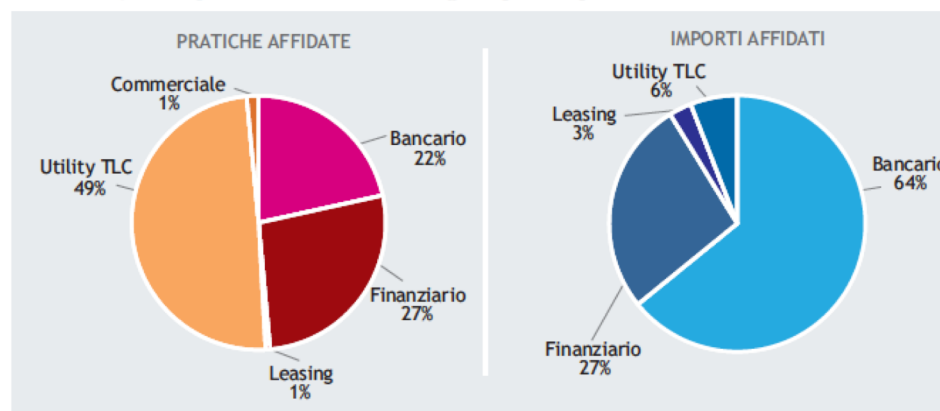

Fonte: Imprese Associate UNIREC, elaborazione dati Centro Studi UNIREC



DECOLLA LA POVERTÀ ASSOLUTA FAMILIARE ED INDIVIDUALE

10,0%

La percentuale di famiglie che si trovano in povertà assoluta nel Mezzogiorno

6,7% al Nord, 5,6% al Centro.

1,4 milioni

I minori in povertà assoluta (14,2%)

32,4%

L'incidenza della povertà assoluta tra i cittadini stranieri residenti (29,3% nel 2020)

È il 7,2% tra gli italiani (7,5% nel 2020).



a cura dell'Avv. Francesco Luongo

TASSE INESIGIBILI PER 719 MILIARDI DI EURO SECONDO LA CORTE DEI CONTI A MARZO 2021

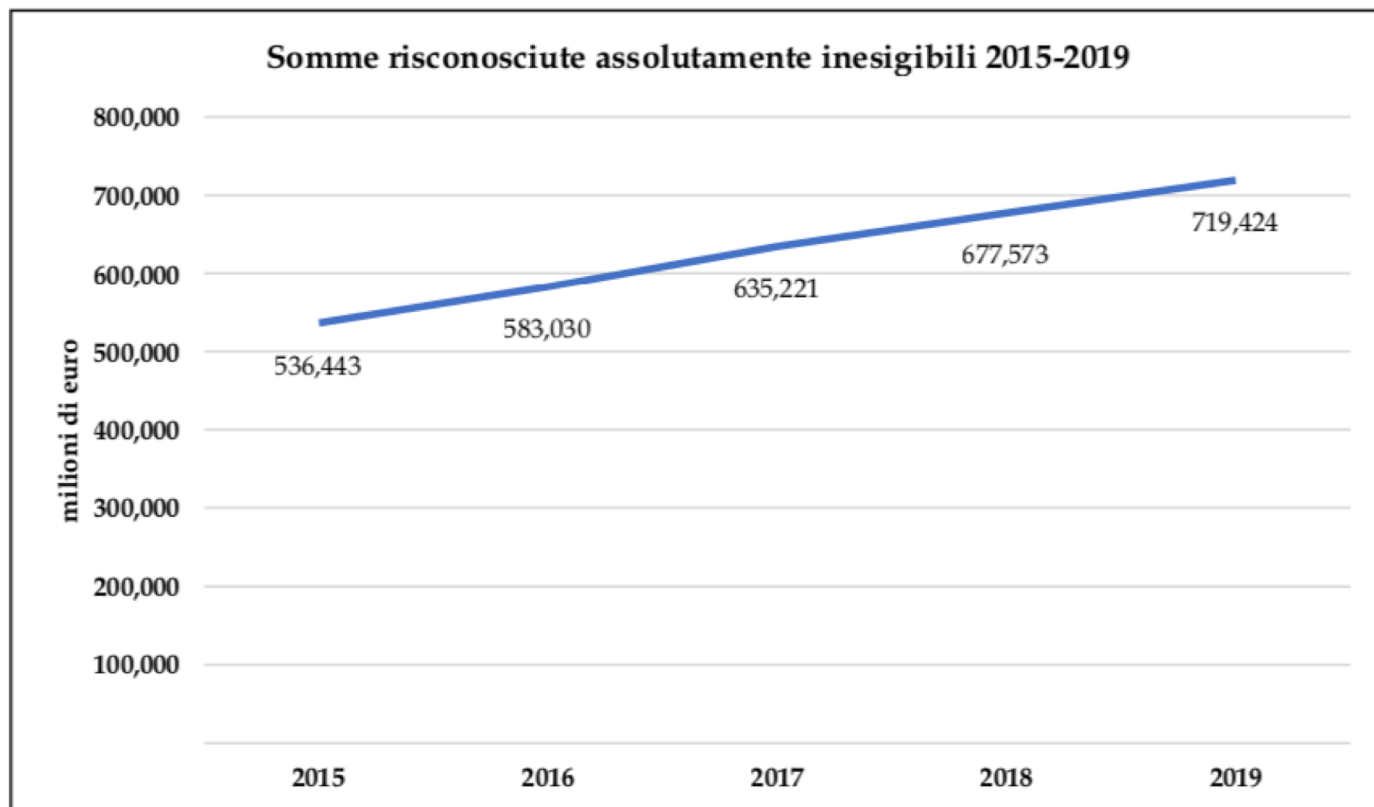

Fonte: Elaborazione Cdc su dati tratti da allegati 24 al conto consuntivo delle entrate - esercizi 2015-2019.



a cura dell'Avv. Francesco Luongo

LA PERCENTUALE DI RISCOSSIONE DI AGENZIA ENTRATE RISCOSSIONE

CARICO AFFIDATO E CARICO RISCOSSO AL 2020

Anno affidamento del carico	Carico netto (affidato al netto di sgravi e sospensioni)	Totale riscosso dal 2000 al 2020	% riscosso su carico netto
2000	32.340,1	9.043,9	28,0%
2001	18.957,6	5.025,0	26,5%
2002	17.720,0	4.042,3	22,8%
2003	19.187,0	4.829,4	25,2%
2004	24.500,4	5.169,0	21,1%
2005	34.927,9	5.864,5	16,8%
2006	47.513,7	9.923,2	20,9%
2007	45.750,5	7.982,7	17,4%
2008	44.349,2	8.555,4	19,3%
2009	54.517,6	8.401,6	15,4%
2010	61.540,9	9.265,6	15,1%
2011	68.342,5	8.317,5	12,2%
2012	71.350,1	7.866,3	11,0%
2013	69.467,2	7.688,3	11,1%
2014	72.718,2	8.929,6	12,3%
2015	70.584,8	8.248,7	11,7%
2016	63.236,6	6.871,0	10,9%
2017	63.960,2	5.715,1	8,9%
2018	69.925,6	4.637,5	6,6%
2019	68.888,9	2.983,0	4,3%
2020	49.023,8	177,4	0,4%
Totale	1.068.802,8	139.537,1	13,1%

Fonte: Agenzia delle entrate-Riscossione



a cura dell'Avv. Francesco Luongo



GRAZIE PER L'ATTENZIONE

α lpha δ ebt 



**Progetto ALPHA DEBT, cofinanziato dalla Commissione Europea,
EISMEA – Agenzia per le Piccole e Medie Imprese, SMP-CONS-2021-DA**